



ESPECIFICAÇÃO TÉCNICA E MEMORIAL DESCRIPTIVO

REFORMA DA QUADRA DA PRAÇA VILA DO MORRO NO MUNICÍPIO DE SÃO FRANCISCO-MG

SÃO FRANCISCO-MG
MARÇO/2023

1-Obra: O presente memorial descreve as soluções arquitetônicas e técnicas adotadas para a elaboração dos projetos e execução da REFORMA DA QUADRA DO MORRO, no distrito do Morro, no município de São Francisco/MG.

2-Metas: REFORMA DA QUADRA DO MORRO

3-Local e acessos: QUADRA VILA DO MORRO

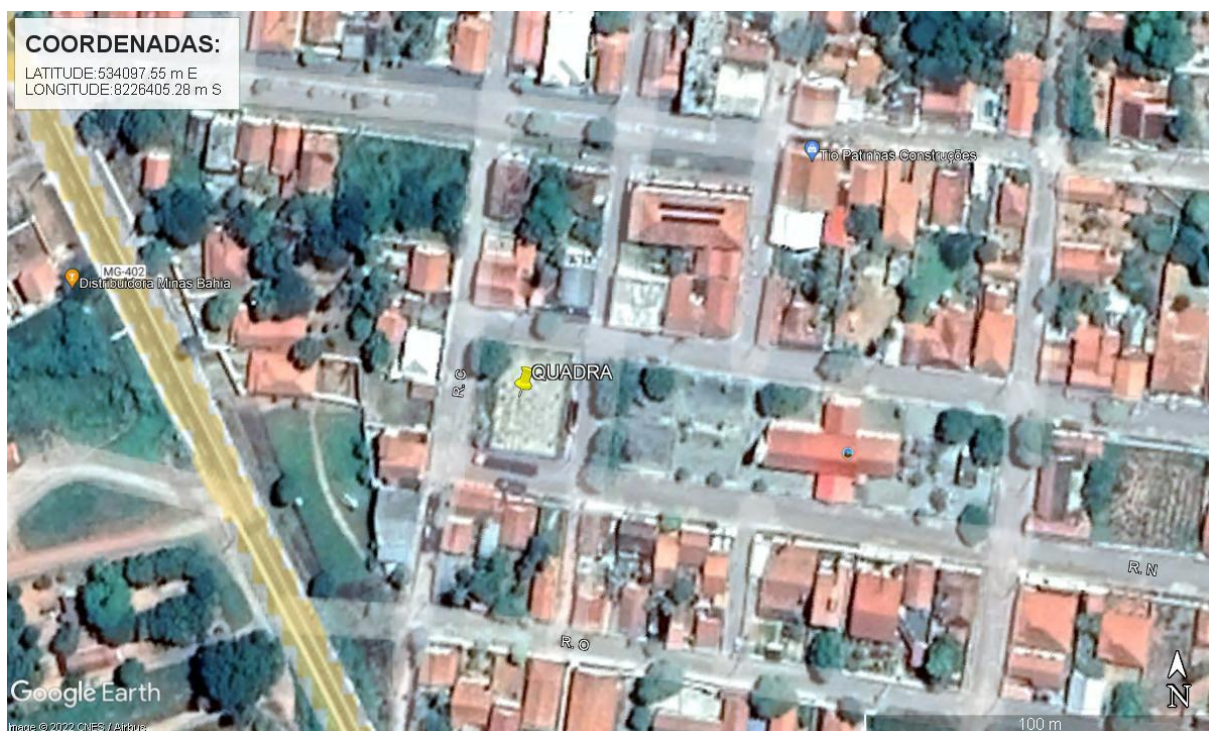

4- Descrição do Objeto: O objeto em questão fundamenta-se na elaboração de projeto técnico para REFORMA DA QUADRA DO MORRO, no distrito do Morro, no município de São Francisco/MG, onde será de benefício a todos os usuários, melhorando o conforto, segurança, entre outros aspectos.

A execução das obras se dará através de administração indireta, onde o município estará adquirindo com os recursos do convênio todos os materiais e serviços, agregados, transportes e alugueis de equipamentos necessários para execução dos serviços.

5- População Beneficiada: Em face da necessidade de se preservar a estrutura da edificação, oferecendo mais conforto, e segurança atendendo às necessidades solicitadas serão beneficiadas diversas pessoas, que moram nas proximidades da praça e as que



pretendem fazer atividades físicas na localidade. A área de intervenção não se encontra sujeita a fatores de riscos, é salubre e não tem sinais de degradação ambiental.

6- Como será utilizado: Será utilizada por todos os atletas da cidade.

PROPOSTA DE INTERVENÇÃO

Visando melhorar o espaço destinado a práticas esportivas da Praça Vila do Morro no município de São Francisco – MG, fornecendo mais conforto, qualidade e segurança para a realização das práticas esportivas, foi proposta a reforma da quadra da mesma.

O presente memorial descreve especificações e particularidades que regulam a execução dos serviços, os critérios de execução, medição e pagamento da obra de reforma da quadra da Praça Vila do Morro no município de São Francisco– MG

CARACTERÍSTICAS TÉCNICAS

Este memorial tem como objetivo complementar e esclarecer os elementos, serviços e fornecimentos que compõem o pacote orçamentário que servirá como balizador para formação de preços e pagamento dos serviços executados.

A FISCALIZAÇÃO, a CONTRATADA deverá fornecer uma cópia dos manuais de operação e manutenção dos equipamentos adquiridos e, ainda, certificados de garantia de equipamentos adquiridos.

PROCEDIMENTO

O BDI engloba custos referentes à: administração central, seguros e garantias, contingências, despesas financeiras, remuneração e tributos sobre faturamento.

O BDI calculado resultou em 26,85 %.

1 REFORMA DA QUADRA DA PRAÇA DO MORRO

1.1 SERVIÇOS PRELIMINARES

1.1.1 FORNECIMENTO E COLOCAÇÃO DE PLACA DE OBRA EM CHAPA GALVANIZADA (3,00 X 1,50 M) – EM CHAPA GALVANIZADA 0,26 AFIXADAS COM REBITES 540 E PARAFUSOS 3/8, EM ESTRUTURA METÁLICA VIGA U 2”



ENRIJECIDA COM METALON 20 X 20, SUPORTE EM EUCALIPTO AUTOCLAVADO PINTADAS (U)

A frente da edificação será fixada a placa da obra nas dimensões de 3,00 x 1,50 metros, em chapa galvanizada 0,26, afixadas com rebites 540 e parafusos 3/8, em estrutura metálica viga U 2” enrijecida com metalon 20 x 20, suporte em eucalipto auto clavado pintadas na frente e no verso com fundo anticorrosivo e tinta automotiva. Ao final da obra, a placa deve ser removida na desmobilização da Contratada.

MEDIÇÕES E PAGAMENTOS

A medição será efetuada observando-se os mesmos critérios de levantamento na planilha orçamentária.

Os serviços serão pagos seguindo o cronograma de eventos, remunerando o item após a execução completa do mesmo, já incluso o material e a mão-de-obra.

1.2 DEMOLIÇÃO

1.2.1 REVOLVIMENTO E LIMPEZA MANUAL DE SOLO. AF_05/2018

O serviço será levantado pela projeção horizontal da área a ser limpa, em metros quadrados (m²).

MEDIÇÃO E PAGAMENTO

A medição será efetuada adotando-se o mesmo critério de levantamento. A remoção do conjunto desmatado e do solo escavado, até a espessura de 15 cm, para fora da área de trabalho, não será objeto de medição

1.2.2 DEMOLIÇÃO DE CONCRETO SIMPLES

Demolir os pisos cimentados apontados no projeto e os conjuntos de bancos já existentes feitos de concreto. Carregar, transportar e descarregar o entulho em local apropriado e licenciado ambientalmente para esta atividade. Objetos pesados ou volumosos devem ser removidos mediante o emprego de dispositivos mecânicos, ficando proibido o lançamento em queda livre de qualquer material.

1.2.3 REMOÇÃO MANUAL DE ALAMBRADO METÁLICO, COM REAPROVEITAMENTO, INCLUSIVE AFASTAMENTO E EMPILHAMENTO, EXCLUSIVE TRANSPORTE E RETIRADA DO MATERIAL REMOVIDO NÃO REAPROVEITÁVEL

Consiste na remoção de alambrado metálico nos locais previstos na memória de cálculo anexa a planilha orçamentária. Deverão ser removidos os alambrados localizados ao redor da quadra existente.

Caso haja dúvidas quanto ao local de execução dos serviços, à Contratada deverá entrar em contato com a Fiscalização Municipal para que as mesmas sejam sanadas. Após a remoção dos alambrados, os mesmos deverão ser empilhados em local a ser definido pela Fiscalização Municipal, para que posteriormente a Prefeitura Municipal faça o recolhimento dos mesmos.

1.2.4 DEMOLIÇÃO DE ALVENARIA DE BLOCO FURADO, DE FORMA MANUAL, SEM REAPROVEITAMENTO. AF_12/2017

Demolir as alvenarias apontados no projeto. Carregar, transportar e descarregar o entulho em local apropriado e licenciado ambientalmente para esta atividade. Objetos pesados ou volumosos devem ser removidos mediante o emprego de dispositivos mecânicos, ficando proibido o lançamento em queda livre de qualquer material.

1.2.5 REMOÇÃO MANUAL DE GUIA DE MEIO-FIO PRÉ-MOLDADA EM CONCRETO, COM REAPROVEITAMENTO, INCLUSIVE AFASTAMENTO E EMPILHAMENTO, EXCLUSIVE TRANSPORTE E RETIRADA DO MATERIAL REMOVIDO NÃO REAPROVEITÁVEL

A área de trabalho, deverá ser demarcada e isolada, para evitar danos aos pedestres e operários. Deverá ser retirado o rejuntamento entre as guias ou meios-fios pré-fabricados de concreto e as valas serão abertas para a retirada das peças. A retirada das guias ou meio-fio, será feita manualmente.

1.2.6 REMOÇÃO MANUAL DE TRAVE DE FUTSAL



Consiste na remoção de trave de futsal nos locais previstos na memória de cálculo anexa a planilha orçamentária. Deverão ser removidos as traves localizadas no fundo da quadra existente.

Caso haja dúvidas quanto ao local de execução dos serviços, à Contratada deverá entrar em contato com a Fiscalização Municipal para que as mesmas sejam sanadas. Após a remoção das traves metálicas, os mesmos deverão ser empilhados em local a ser definido pela Fiscalização Municipal, para que posteriormente a Prefeitura Municipal faça o recolhimento dos mesmos.

1.2.7 REMOÇÃO DE PADRÃO DA CEMIG

Consiste na remoção do padrão de energia no local previsto na planta de demolição do projeto arquitetônico, anexa a planilha orçamentária. Deverá ser removido toda a estrutura localizada do lado direito da frente da quadra.

Caso haja dúvidas quanto ao local de execução dos serviços, à Contratada deverá entrar em contato com a Fiscalização Municipal para que as mesmas sejam sanadas. Após a remoção do padrão, o mesmo deverá ser empilhado junto com as traves de futsal no local definido pela Fiscalização Municipal, para que posteriormente a Prefeitura Municipal faça o recolhimento dos mesmos.

1.2.8 TRANSPORTE COM CAMINHÃO BASCULANTE DE 10 M³, EM VIA URBANA EM REVESTIMENTO PRIMÁRIO (UNIDADE: M³XKM). AF_07/2020

O transporte do material deverá ser realizado por caminhões basculantes com capacidade máxima de carga de 10m³, o item contempla o transporte em vias urbanas. Este serviço será medido e pago por (m³xkm), sendo o volume equivalente aquele das demolições e cargas e a distância medida de acordo com o trajeto aprovado pela FISCALIZAÇÃO.

1.3 ALVENARIA E REVESTIMENTO

1.3.1 ALVENARIA DE VEDAÇÃO COM TIJOLO CERÂMICO FURADO, ESP. 9CM, PARA REVESTIMENTO, INCLUSIVE ARGAMASSA PARA ASSENTAMENTO



As alvenarias a serem construídas se tratam das paredes externas e internas do da mureta de proteção da quadra

Em projeto está especificado os perímetros a serem construído com tijolos de 9 centímetros de largura.

1.3.2 CHAPISCO COM ARGAMASSA, TRAÇO 1:3 (CIMENTO E AREIA), ESP. 5MM, APLICADO EM ALVENARIA/ESTRUTURA DE CONCRETO COM COLHER, PREPARO MECÂNICO

Toda a superfície da parede deverá ser integralmente recoberta por um chapisco. A aplicação de chapisco inicial só poderá ser efetuada sobre superfícies previamente umedecidas, o suficiente para que não ocorra absorção de água necessária à cura da argamassa. Entretanto, a parede não deverá estar encharcado quando do assentamento do revestimento, pois a saturação dos poros da base é prejudicial à aderência. A norma NBR-7200 desaconselha a pré-molhagem somente para alvenarias de blocos de concreto.

1.3.3 REBOCO COM ARGAMASSA, TRAÇO 1:2:8 (CIMENTO, CAL E AREIA), ESP. 20MM, APLICAÇÃO MANUAL, PREPARO MECÂNICO

Características:

- Argamassa de cimento, cal e areia média, no traço 1:2:8, preparo mecânico com betoneira 400L, tendo espessura de 20 mm.

Execução:

- Taliscamento da base e execução das mestras;
- Lançamento da argamassa com colher de pedreiro;
- Compressão da camada com o dorso da colher de pedreiro;
- Sarrafeamento da camada com a régua metálica, seguindo as mestras executadas, retirando-se o excesso; Acabamento superficial: desempenamento com desempenadeira de madeira e posteriormente com desempenadeira com espuma com movimentos circulares.

1.4 PISOS

1.4.1 EXECUÇÃO DE PASSEIO (CALÇADA) OU PISO DE CONCRETO COM CONCRETO MOLDADO IN LOCO, USINADO, ACABAMENTO CONVENCIONAL, NÃO ARMADO. AF_07/2016



Características:

Concreto $f_{ck} = 20 \text{ Mpa}$, traço 1:2,7:3 (cimento/ areia média/ brita 1) – preparo mecânico com betoneira 400L. AF_07/2016.

Sarrafo de madeira não aparelhada 2,5 x 10 cm, Maçaranduba, Angelim ou equivalente da região Peça de madeira nativa/regional 2,5 x 7,0 cm (sarrafo para forma)

Execução:

Sobre a camada granular devidamente nivelada e regularizada, montam-se as fôrmas que servem para conter e dar forma ao concreto a ser lançado;

Finalizada a etapa anterior é feito o lançamento, espalhamento, sarrafeamento e desempeno do concreto.

1.4.2 PISO EM CONCRETO, USINADO CONVENCIONAL, FCK 15MPA, COM TELA SOLDADA NERVURADA TIPO Q-138, ACABAMENTO POLÍDO EM NÍVEL ZERO, ESP. 10CM, INCLUSIVE FORNECIMENTO, LANÇAMENTO, ADENSAMENTO, EXCLUSIVE JUNTA DE DILATAÇÃO

Deverá ser realizado todo o local descrito em projeto com concreto com f_{ck} de 15mpa, sendo atualizado tela soldada nervurada tipo q-138 e finalizando em acabamento polido nível zero com espessura de 10cm.

1.4.3 PLANTIO DE GRAMA BATATAIS EM PLACAS, INCLUSIVE TERRA VEGETAL E CONSERVAÇÃO POR 30 DIAS

O plantio de grama batatais em placas é feito com as seguintes atividades sequencialmente:

- Com o solo previamente preparado, espalham-se as placas de grama pelo terreno;
- Os plantios devem ser feitos com as placas de grama alinhadas.

O serviço será levantado pela projeção horizontal da área a ser plantada, em metros quadrados (m^2).

MEDIÇÃO E PAGAMENTO

A medição será efetuada adotando-se o mesmo critério de levantamento.

1.4.4 GUIA (MEIO-FIO) CONCRETO, MOLDADA IN LOCO EM TRECHO RETO COM EXTRUSORA, 13 CM BASE X 22 CM ALTURA. AF_06/2016



Os meios-fios sem sarjetas serão moldados in loco com extrusoras. Os meios-fios são executados de acordo com especificações e dimensões contidas em projeto. A resistência do concreto utilizado deverá ser a de 15 Mpa. Observando que todas as vias serão executados meio-fio com sarjeta nos dois lados da pista, inclusive no canteiro central. Este serviço será medido por (m) de guia meio-fio executados e liberada pela FISCALIZAÇÃO

1.5 PINTURA

1.5.1 APLICAÇÃO DE FUNDO SELADOR ACRÍLICO EM PAREDES, UMA DEMÃO. AF_06/2014

Todas as superfícies a pintar, deverão estar firmes, secas, limpas, sem poeira, gordura, sabão ou mofo, ferrugem, retocadas se necessário, e convenientemente preparadas para receber o tipo de pintura a elas destinadas.

A eliminação da poeira deverá ser completa, tomando-se precauções especiais contra o levantamento de pó durante os trabalhos, até que as tintas sequem inteiramente.

Para limpeza utilizar pano úmido ou estopa, e com thinner em caso de superfícies metálicas, retocadas e preparadas para o tipo de pintura a elas destinadas.

Após a aplicação, um reboco ou emboço será considerado curado, isto é, em condições de receber pintura após um período mínimo de 30 dias, sendo que o tempo ideal se situa entre 45 e 90 dias.

Toda vez que uma superfície estiver lixada, esta será cuidadosamente limpa com uma escova e, depois, com um pano úmido para remover o pó, antes de aplicar a demão seguinte.

1.5.2 APLICAÇÃO MANUAL DE PINTURA COM TINTA LÁTEX ACRÍLICA EM PAREDES, DUAS DEMÃOS. AF_06/2014

Para a aplicação da tinta acrílica toda a superfície deverá estar firme, seca, limpa, sem poeira, gordura, sabão ou mofo, ferrugem, retocadas se necessário, e convenientemente preparadas para receber a demão.



A ELIMINAÇÃO da poeira gerada pelo processo de lixamento deverá ser COMPLETA, tomando medidas especiais para impedir o levantamento do pó durante a realização dos trabalhos, até que todas as tintas sequem por inteiro.

Para limpeza utilizar pano úmido ou estopa, e com thinner em caso de superfícies metálicas, retocadas e preparadas para o tipo de pintura a elas destinadas.

As pinturas deverão ser executadas de cima para baixo, e deverão ser evitados escorrimentos e salpicos da mesma, entretanto se não puderem ser evitados, deverão ser removidos ainda com a tinta fresca ou utilizando o removedor adequado para determinado tipo de tinta.

Serão aplicadas DUAS DEMÃOS, cada demão de tinta só poderá ser aplicada quando a precedente estiver perfeitamente seca, convindo observar um intervalo mínimo de 24 horas entre 2 demãos sucessivas, ou conforme recomendações do fabricante para cada tipo de tinta. Igual cuidado haverá entre uma demão de tinta e a massa, convindo observar um intervalo mínimo de 24 horas após cada demão de massa, ou de acordo com recomendações do fabricante.

Só serão aplicadas tintas de primeira linha de fabricação, se as cores não estiverem definidas no projeto, cabe a FISCALIZAÇÃO decidir sobre as mesmas. Deverão ser usadas de um modo geral as cores e tonalidade já preparadas de fabricas, e as embalagens deverão ser originais, fechadas, lacradas de fábrica.

O reboco não poderá conter umidade interna, proveniente de má cura, tubulações furadas, infiltrações por superfícies adjacentes não protegidas, etc.

O reboco em desagregação deverá ser removido e aplicado novo reboco. Manchas de gordura deverão ser eliminadas com uma solução de detergente e água, bem como mofos com uma solução de cáustica e água, enxaguar e deixar secar.

Os solventes a serem utilizados deverão estar de acordo com especificações e recomendações dos fabricantes das tintas. Superfícies ásperas deverão ser lixadas para obter bom acabamento.

1.5.3 PINTURA ACRÍLICA PARA PISO EM QUADRAS ESPORTIVA, DUAS (2) DEMÃOS

Pintura acrílica para pisos aplicada na escada existente, apresentada na obra. A pintura deve ser feita com duas demãos e com um pincel/rolo que cubra integralmente ao

ser passado, de maneira eficiente tendo em vista uma boa aplicação de tinta sobre essas superfícies.

1.5.4 PINTURA DE DEMARCAÇÃO DE QUADRA POLIESPORTIVA COM TINTA EPÓXI, E = 5 CM, APLICAÇÃO MANUAL. AF_05/2021

Toda a superfície a ser pintada deverá estar completamente limpa, isenta de gorduras, umidade, ferrugem, incrustações, produtos químicos diversos, pingos de solda, carepa de laminação, furos, etc... A preparação da superfície constará basicamente de jateamento abrasivo, de acordo com as melhores Normas Técnicas e obedecendo as seguintes Notas Gerais: Depois da preparação adequada da superfície deverá ser aplicado 2 demãos de primer epóxi de 40 micras cada demão e posteriormente 2 demãos de esmalte alquídico também com 40 micras de espessura em cada demão. Deverão ser respeitados os intervalos entre as demãos conforme a especificação dos fabricantes.

1.5.5 LIXAMENTO MANUAL EM SUPERFÍCIE METÁLICA PARA REMOÇÃO DE TINTA

Itens e suas Características:

- Pintor com encargos complementares: responsável pelo lixamento das peças;
- Lixas: material utilizado para o lixamento manual das superfícies a serem pintadas.

Execução:

- Aplicação de movimento circulares para remoção de ferrugem, limpeza e produzirem uma rugosidade ideal para a aderência de tintas.

1.5.6 PINTURA COM TINTA ACRÍLICA DE ACABAMENTO PULVERIZADA SOBRE SUPERFÍCIES METÁLICAS (EXCETO PERFIL) EXECUTADO EM OBRA (02 DEMÃOS). AF_01/2020_P

Itens e suas Características:

- Pintor com encargos complementares: responsável pela pintura das peças;
- Tinta esmalte premium, cor branco fosco, para superfícies metálicas.

Execução:

- Limpeza da peça manualmente para remoção de pó e outros detritos;



- Preparação da tinta com diluição conforme orientação do fabricante;
- Aplicação de 2 demãos de tinta na superfície metálica com o equipamento de pulverização. Respeitando o intervalo entre as demãos, conforme a orientação do fabricante.

1.6 URBANIZAÇÃO

1.6.1 BANCO EM CONCRETO APARENTE, SEM ENCOSTO, POLIDO COM ACABAMENTO EM VERNIZ, ESP. 8CM, COMPRIMENTO 200CM, LARGURA 40CM, ALTURA 55CM, EXCLUSIVE FIXAÇÃO EM PISO

Banco de jardim em concreto aparente, acabamento em verniz, E=8 cm, 200x40x55 cm, sem encosto com concreto FCK 15 MPA.

1.6.2 ALAMBRADO PARA QUADRA POLIESPORTIVA, ESTRUTURADO POR TUBOS DE AÇO GALVANIZADO, (MONTANTES COM DIÂMETRO 2", TRAVESSAS E ESCORAS COM DIÂMETRO 1 ¼"), COM TELA DE ARAME GALVANIZADO, FIO 14 BWG E MALHA QUADRADA 5X5CM (EXCETO MURETA). AF_03/2021

Características:

- Serralheiro com encargos complementares: oficial responsável pela execução do alambrado;
- Servente com encargos complementares: auxilia o oficial na execução do alambrado;
- Tela de arame galvanizada: utilizada para fechamento do alambrado;
- Tubo aço galvanizado DN 2": utilizado nos montantes do alambrado;
- Tubo aço galvanizado DN 1 ¼": utilizado nos travamentos horizontais e escoramento do alambrado;
- Arame galvanizado: utilizado para fixar a tela na estrutura tubular;
- Eletrodo revestido: utilizado nas soldas da estrutura tubular;
- Concreto magro: utilizado para fixar os montantes na base

Execução:

- Conferir medidas na obra;



- Cortar os tubos da estrutura do alambrado, conforme projeto;
- Lixar perfeitamente todas as linhas de cortes, eliminando todas as rebarbas;
- Chumbar os montantes na base com concreto;
- Soldar os travamentos horizontais e escoramento do alambrado, conforme projeto;
- Lixar os pontos de solda, eliminando os excessos;
- Após execução da estrutura tubular, posicionar a tela e 13epr-la com amarração de arame em todas as malhas.

1.6.3 TRAVE DE GOL EM TUBO GALVANIZADO PARA QUADRA, INCLUSIVE REDE E PINTURA

Será instalado um conjunto de traves de gol, para quadra. A pintura das partes metálicas será em esmalte sintético automotivo, com tratamento anticorrosivo.

1.6.4 LADRILHO HIDRAULICO, *20 X 20* CM, E= 2 CM, TATIL ALERTA OU DIRECIONAL, AMARELO

Os ladrilhos devem ser bem desempenados, de faces perfeitamente planas e sem fendas ou falhas. Será feito na calçada.

MEDIÇÃO E PAGAMENTO

A medição e remuneração correspondente ao item será efetuada de forma global, sendo o pagamento efetuado conforme o cronograma físico-financeiro proposto pela Licitante.

1.6.5 GUARDA-CORPO DE AÇO GALVANIZADO DE 1,10M DE ALTURA, MONTANTES TUBULARES DE 1.1/2” ESPAÇADOS DE 1,20M, TRAVESSA SUPERIOR DE 2” , GRADIL FORMADO POR BARRAS CHATAS EM FERRO DE 32X4,8MM, FIXADO COM CHUMBADOR MECÂNICO. AF_04/2019_P

A fabricação e instalação dos guarda-corpos devem respeitar as especificações das normas NBR 9050/2015, NBR 9077/2001 e NBR 14718/2008 e os códigos de prevenção e combate contra incêndio.

A estrutura do guarda-corpo será feita com montantes horizontais, produzidos com tubos de aço galvanizados diâmetro = 1 1/2” com a altura conforme projeto. As finalizações das barras do guarda-corpo deverão ser arredondadas. A fixação do conjunto guarda-corpo no piso se dará através de chapa de aço e chumbador.

1.7 INSTALAÇÕES ELÉTRICAS

Deverá ser observado o projeto, referente às instalações elétricas.

Em função de se ter uma melhoria na qualidade, conforto e estética, será feita a iluminação da praça pensando no seu custo benefício, onde foi feito toda a análise da locação, espaçamento de segurança, trajeto para a passagem da fiação, sendo assim, todos os aspectos para a iluminação pública desejável.

Em função de reaproveitar os postes, foi feita a troca somente dos refletores onde servirá para iluminação da quadra e consequentemente da praça toda, mais caixas de passagem e substituição dos cabeamentos antigos, como descrito no item 1.2.7 vai ter a remoção do padrão de energia existente e será necessário a implantação de um novo conforme projeto elétrico.

Para o recebimento dos materiais e equipamentos, a CONTRATADA deverá conferir a discriminação constante da nota fiscal ou guia de remessa, com o respectivo pedido de compra, que deverá estar de acordo com as especificações de materiais, equipamentos e serviços. Material ou equipamento que não atenda às condições do pedido de compra, deverá ser rejeitado. A inspeção visual para recebimento constitui-se, basicamente, do cumprimento das atividades descritas a seguir:

- Conferência das quantidades e condições dos materiais, que devem estar em perfeito estado, pintados, sem trincas e amassamentos, embalados e outras;
- As áreas de estoque devem ser em locais adequados de acordo com os tipos de materiais, sendo que, materiais sujeitos à oxidação, peças miúdas, fios, luminárias, reatores, lâmpadas, interruptores, tomadas, eletrodutos de PVC e outros deverão estar em local abrigado.

MEDIÇÃO E PAGAMENTO

A medição será efetuada observando-se os mesmos critérios de levantamento na planilha orçamentária.

Os serviços serão pagos seguindo o cronograma de eventos, remunerando o item após a execução completa do mesmo, já incluso o material e a mão-de-obra.

CONSIDERAÇÕES FINAIS



O presente Memorial Descritivo sintetiza regras, recomendações, critérios de execução, exigências técnicas e critérios de pagamentos dos serviços a serem executados.

Adicionalmente a este Memorial Descritivo, as planilhas orçamentárias e os projetos são peças que se complementam. Eventuais divergências devem ser analisadas e o Projetista deve ser consultado.

Este Memorial Descritivo não abrange todas as situações possíveis e casos que não foram abordados no VOLUME 1 DE ESPECIFICAÇÕES TÉCNICAS deverão ser buscados no caderno de encargos da SUDECAP.

Durante o desenvolvimento de cada serviço, conforme recomendado em cada item específico, a limpeza será efetuada paralelamente, de modo que cada serviço seja concluído e recebido pela SUPERVISAO com a limpeza já concluída. O canteiro de obras será mantido em perfeita ordem.

A obra deverá ser entregue em perfeito estado de limpeza e conservação, apresentando o funcionamento ideal de todas as instalações, equipamentos e aparelhos pertinentes.

Eventuais dúvidas deverão ser sanadas em demais publicações técnicas ou caderno de encargos de outros órgãos.

Em caso de conflito entre projeto, planilha e memorial de especificações, deve-se procurar a SUPERVISÃO, para melhor esclarecimento e tomada de decisão em função do ocorrida.

OBRIGAÇÕES DA CONTRATADA

Que os serviços eventualmente necessários e não previstos na Planilha de Preços deverão ter execução previamente autorizada por Termo de Alteração Contratual;

Os serviços extracontratuais não contemplados na planilha de preços deverão ter seus preços fixados mediante prévio acordo;

Não constituem motivos de pagamento serviços em excesso, desnecessários à execução das obras e que forem realizados sem autorização prévia da Fiscalização;

A Contratada se obriga a manter, durante toda a execução do contrato, todas as condições de habilitação e qualificação exigidas;

Que o atraso na execução das obras constitui inadimplência passível de aplicação de multa;



Que a Fiscalização tem plenos poderes para sustar qualquer serviço ou fornecimento que não esteja sendo executado dentro dos termos do Contrato;

Que os serviços não podem ser subcontratados sem anuência da Fiscalização e Assessoria Jurídica da Contratante;

Seguir as exigências do Ministério do Trabalho, inclusive quanto a contratação de um Técnico em Segurança do Trabalho;

Manter atualizado e disponível o Livro de Ocorrência ou Diário de Obras redigido em no mínimo 2 cópias;

Atender à legislação ambiental e nunca suprimir vegetação sem prévia autorização ambiental;

Providenciar junto ao CREA as Anotações de Responsabilidade Técnica;

Assumir a inteira responsabilidade pelo transporte interno e externo do pessoal e dos insumos até o local das obras e serviços;

Exercer vigilância e proteção das obras e serviços até o recebimento definitivo pela Contratante;

Colocar tantas frentes quantas forem necessárias para possibilitar a perfeita execução das obras e serviços no prazo contratual;

Responsabilizar-se pelo fornecimento de toda a mão-de-obra, sem qualquer vinculação empregatícia com a Contratante, bem como todo o material necessário à execução dos serviços objeto do contrato;

Responsabilizar-se por todos os ônus e obrigações concernentes à legislação tributária, trabalhista, securitária, previdenciária, e quaisquer encargos que incidam sobre os materiais e equipamentos, os quais, exclusivamente, correrão por sua conta, inclusive o registro do serviço contratado junto ao CREA do local de execução das obras e serviços;

A Contratada deverá manter um Preposto, aceito pela Contratante, no local do serviço, para 16 e apresenta-la na execução do objeto contratado (art. 68 da Lei 8.666/93);

A Contratada é responsável, desde o início das obras até o encerramento do contrato, pelo pagamento integral das despesas do canteiro referentes a água, energia, telefone, taxas, impostos e quaisquer outros tributos que venham a ser cobrados;

A Contratada se obriga a fornecer e afixar no canteiro de obras 1 (uma) placa de identificação da obra, com as seguintes informações: nome da empresa (Contratada), RT pela obra com a respectiva ART, número do contrato e Contratante, conforme Lei nº 5.194/1966 e Resolução CONFEA nº 198/1971;



Obter junto à Prefeitura Municipal o alvará de construção e, se necessário, o alvará de demolição;

Obedecer às normas de higiene e prevenção de acidentes, a fim de garantir a salubridade e a segurança nos acampamentos e nos canteiros de serviços;

Promover treinamentos de segurança do trabalho e preencher as fichas de EPI's.

Em caso de conflitos entre projetos, planilha e memorial deverá seguir o que consta em projeto e avisar o supervisor da obra.

RECEBIMENTO DA OBRA

Para recebimento da obra, o município deverá verificar a execução de todos os serviços, atestando a qualidade e funcionalidade da obra.

São Francisco-MG, 13/03/2023.

LWAN MATHEUS COSTA SOUZA
ENGENHEIRO CIVIL 255.542/D-MG

MIGUEL PAULO SOUZA FILHO
PREFEITO MUNICIPAL DE SÃO FRANCISCO-MG